Boletin
El Arándano
PERQUENCO
ENE/2022
07 ENERO 2022
Nº 1- AÑO 1

PUBLICACIÓN QUINCENAL
PROHIBIDA SU VENTA
DISTRIBUCIÓN GRATUITA

Encuéntranos en: www.perquenco.cl

¡SI SE PUDO!

MILLONARIA INVERSIÓN PARA LIMPIEZA DE PLANTAS

Con estos recursos se inicia el proceso de mejora en el tratamiento de las aguas servidas de la comuna

Alejandro Sepúlveda, Alcalde de Perquenco (derecha) junto a Víctor Manoli, Delegado Presidencial (izquierda).

Viernes 17 de diciembre 2021

El Delegado Presidencial para nuestra región, Víctor Manoli, se trasladó hasta el municipio para dar a conocer a la comunidad que contamos con los recursos para iniciar la limpieza de las piscinas decantadoras de aguas de la comuna. Con este hito, se inicia el proceso de solución a la problemática sanitaria y medioambiental, que por años ha estado afectando a la comuna.

Luego de diversas gestiones lideradas por la Delegación Presidencial Regional de La Araucanía, y realizadas en forma coordinada con Dirección de Obras Hidráulicas (DOH), Municipalidad de Perquenco, SEREMI Salud Araucanía y Bienes Nacionales entre otros, se ha conseguido el financiamiento del servicio de recuperación de Lagunas Facultativas de la Planta de Tratamiento de Perquenco, por un monto de $742.882.490- de pesos, el cual será ejecutado por la empresa sanitaria Aguas Araucanía, y permitirá dar una solución de emergencia mitigando el grave problema ambiental y sanitario que afecta a la comuna, dejando la planta en condiciones de cumplir la normativa que rige dichas instalaciones.

Adicionalmente, DOH en conjunto con Subdere, financiarán a largo plazo el diseño y construcción de una planta de tratamiento y alcantarillado que permitirá dar una solución definitiva a la situación.

"Nuestra urgencia era el tema sanitario y medioambiental, extrayendo los lodos y dejando las plantas en funcionamiento; luego vamos por el alcantarillado"

Alejandro Sepúlveda
Alcalde de Perquenco

Declaración de nuestro alcalde Alejandro Sepúlveda a Radio Bio Bio luego de haber gestionado los recursos - más de 700 millones de pesos - para comenzar con el proceso de extracción de lodos de las piscinas decantadoras del sistema de agua potable de la comuna

Editorial

El 28 de Junio de 2021, asumí como alcalde de esta comuna, en compañía de los seis concejales electos.
Fue un día soleado y de invierno. Parecía que el cielo se hubiese abierto para escuchar nuestros propósitos, dando cuenta de la aspiración de hacer de esta administración un espacio de acción y colaboración con la ciudadanía, expresado en la construcción conjunta de "El Perquenco que queremos".
Es por esta razón, que cada vez que tomamos una decisión, hacemos un genuino esfuerzo por escuchar a las personas, buscando hacer realidad sus sueños y aspiraciones, siempre de la mano de una administración austera, ordenada y transparente.
Estos primeros seis meses no han sido fáciles. El esfuerzo en el trabajo y decisiones complejas nos han acompañado, pero sin bajar los brazos frente a la adversidad. Es por eso que queremos transmitirles este sentimiento de orgullo de lo conseguido; desde la aprobación de los recursos para la construcción del nuevo CESFAM, hasta la obtención del presupuesto para la limpieza de las lagunas de las Plantas de Tratamiento y el compromiso de la construcción del nuevo alcantarillado de la comuna. Éstos son los temas que la ciudadanía nos propuso para abordar con mayor fuerza y entusiasmo, en la primera etapa de nuestro mandato.
Cumplimos además con una de las principales propuestas para mejorar la calidad de vida de las personas que habitan en mundo rural y, por cierto, de nuestras 25 comunidades Mapuche: más de 800 millones de pesos aprobados para la compra de un pool de maquinarias para el arreglo de caminos.
Pero no sólo pensamos en lo material, también nos propusimos redefinir la manera en que el Municipio se relaciona con las personas, lo que implicó un cambio en la forma de atender a los vecinos y vecinas de Perquenco.
Una muestra de aquello ha sido la estrategia de salir a la calle a los distintos sectores para atender a los ciudadanos. Trabajamos en diversos operativos rurales y urbanos, además de potenciar una mayor presencia de nuestros funcionarios y funcionarias en terreno. Junto a ello, destacamos el gran operativo médico que realizamos en el mes de septiembre, logrando atender a cerca de 1.000 personas, que esperaron varios meses por este beneficio.
Y seguramente, dos de las acciones más significativas de estos seis primeros meses, fue la celebración de la ceremonia ecuménica de Fiestas Patrias y el programa de celebración de Navidad, demostrando en ambos, este espíritu de trabajo colaborativo con todos y entre todos.
Hoy, nos convoca el lanzamiento del primer número de este medio de comunicación, que posibilita dar a conocer la acción del Municipio.
Pero lo más importante: ofrecer un espacio para que sean ustedes mismos, los propios ciudadanos, quienes utilicen este medio para entregar su opinión y sus propuestas y así lograr acuerdos para crecer y mejorar como comuna.
Este medio también les pertenece y los invito a hacerlo propio, difundiendo sus acciones y propuestas, para generar diálogo y también debate, permitiendo a este alcalde y el Concejo Municipal escuchar a las personas para tomar las mejores decisiones, pensando siempre en "hacer de Perquenco, el mejor lugar para vivir".

Un gran abrazo.
Alejandro Sepúlveda
Alcalde de Perquenco

Perquenco al Día

ALCALDE SE REÚNE CON PRESIDENTE DE BANCO ESTADO

En la cita se conversó mejorar la presencia de la entidad en la comuna

Viernes 10 de diciembre 2021

Alejandro Sepúlveda, Alaclade de Perquenco (izquierda) junto a Ricardo de Tezanos, Presidente Banco Estado(derecha)

Con el fin de establecer alianzas que beneficien a los habitantes de nuestra comuna, nuestro alcalde Alejandro Sepúlveda se reunió esta mañana con el Presidente de Banco Estado don Ricardo de Tezanos Pinto. Cinco son las comunas de la región que no tienen sucursal Banco Estado, entre ellas Perquenco.

Sin embargo, dadas las situaciones geográficas, por el momento no es posible instalar una en nuestro territorio. Es por ello que llegará a Perquenco un totem de autoatención en donde se podrán agilizar trámites sin salir de la comuna, con miras a implementar una oficina de atención al cliente que cumpla con algunas prestaciones y así evitar que los vecinos y vecinas tengan que viajar a otras comunas para realizar sus trámites.

"Poco a poco queremos implementar algunos servicios que vayan en directo beneficio a nuestros vecinos y vecinas. Pronto podremos evitar salir con algunos trámites de Banco Estado, con miras en un futuro de poder tener una anhelada sucursal. Trabajaremos para eso" señaló el alcalde.

FIRMAN CONVENIO DE COOPERACIÓN

Municipalidad y Universidad Autónoma establecen alianza para trabajar en conjunto

Jueves 23 de diciembre 2021

Ocho profesionales llegarán a la comuna gracias a un convenio firmado por la Municipalidad de Perquenco, encabezada por nuestro alcalde Alejandro Sepúlveda, y la Universidad Autónoma de Chile. El Vicerrector de la casa de estudios Emilio Guerra recibió al edil y valoró la vinculación con el medio que hoy se materializa en profesionales para Perquenco. El encargado del CEDAM Antonio Subiabre acompañó a nuestro alcalde en la firma, señalando que su llegada es muy positiva para toda la comunidad.

Además, el alcalde señaló "Para comunas como Perquenco, es sumamente importante contar con estos apoyos por nuestro déficit presupuestario, y todo lo que abunda, no daña. Agradezco a la Universidad Autónoma por la celeridad de nuestra petición y desde ya decirle a los profesionales que llegarán que son muy bienvenidos. Este sin duda es el Perquenco que queremos

Alejandro Sepúlveda, Alcalde de Perquenco (derecha) junto a Emilio Guerra, Vicerrector Universidad Autónoma(izquierda)

PERSONAS MAYORES RECIBEN TELÉFONOS CELULARES

Gracias a un proyecto postulado al FNDR personas mayores de la comuna fueron beneficiadas con teléfonos de última generación para facilitar la comunicación en pandemia

Viernes 26 de noviembre 2021

"Adultos mayores conectados" es el nombre del proyecto que financió 40 equipos tecnológicos para adultos mayores, entregados en el CEDAM de Perquenco. La ceremonia encabezada por el encargado del Centro Diurno Antonio Subiabre, contó con la presencia de Claudia Mellado Marín, Directora de Desarrollo Comunitario de la comuna, quien a nombre de nuestro alcalde Alejandro Sepúlveda llevó un saludo y felicitaciones por este avance en materia de conexión digital. ¡Muchas felicidades! Más conectados, seguimos trabajando por el Perquenco que queremos.

MAS DE 700 MILLONES PARA MAQUINARIA MUNICIPAL

Inversión inédita para la adquisición de maquinaria pesada que irá en directo beneficio del sector rural

Miércoles 03 de noviembre 2021

Por primera vez nuestra comuna podrá contar con un pool de maquinarias, esto gracias a las gestiones de nuestro alcalde Alejandro Sepúlveda, que dieron como resultado que el Consejo Regional aprobara cerca de 800 millones de pesos que contempló un proyecto de adquisición y reposición de maquinaria pesada para la gestión de la vialidad comunal presentado pensando en mejorar el estado de los caminos.

Este pool de maquinarias contempla motoniveladora, camión tolva de 8 m3, camión tolva de 12 m3, retro excavadora, tractor con desbrozadora y cama baja

Actualmente el municipio no cuenta con lo necesario para mantener los caminos vecinales en buenas condiciones, por lo que este proyecto viene a dar respuesta a una de las necesidades más sentidas por los vecinos del sector rural.

Ahora se esta a la espera que avances los trámites administrativos para poder contar lo antes posible con este necesario equipamiento para mejorar la vida de los habitantes del sector rural de muestra comuna.

Está en proceso de licitación, la que se publicó en el portal de mercado público el 17 de diciembre del 2021 y su plazo de cierre es el 17 de enero de 2022, por lo que se estaría adjudicando la primera semana de febrero.

Este tipo de acciones se realizarán con frecuencia en los caminos rurales

Alejandro Sepúlveda, Alcalde de Perquenco junto a Antonio Rivas, Alcalde de Chiguayante

GAS A PRECIO JUSTO

Alcalde Alejandro Sepúlveda participó de la creación de la Asociación de Municipalidades por Gas a Precio Justo

Miércoles 22 de diciembre 2021

Nuestro alcalde Alejandro Sepúlveda llegó hasta Chiguayante en compañía de más de 50 de sus homólogos a nivel nacional, para conformar la nueva Asociación de Municipalidades del Gas a Precio Justo.

"El compromiso con nuestra ciudadanía y el medioambiente es fundamental para seguir avanzando. Perquenco hoy estuvo presente en la firma y fuimos parte de este histórico día para la comuna".

UNA FELIZ NAVIDAD SE VIVIÓ EN PERQUENCO

El Viejito Pascuero encabezó la Caravana Navideña que recorrió las calles de la comuna

Miércoles 22 de diciembre 2021

Con gran participación de la comunidad, la tarde de este martes una Caravana Navideña encabezada por nuestro alcalde Alejandro Sepúlveda y el Viejito Pascuero se hizo presente por las calles de Perquenco, Quillem y algunas de las comunidades mapuche.

Esta iniciativa, impulsada por la Municipalidad, y ejecutada por nuestros funcionarios buscó llevar alegría y espíritu navideño a las familias y sobre todo a los niños y niñas de nuestra comuna, quienes se mostraron muy contentos y felices con esta inédita iniciativa.

Para nuestro alcalde, es importante poder entregarle a la comunidad no solo proyectos de adelanto y avances en gestiones para el desarrollo de la comuna, sino también momentos alegres y de felicidad como el que se vivió la tarde noche de ayer.

Por lo mismo agradeció a cada uno de los funcionarios que participaron en la realización de esta bonita actividad.

TENDREMOS NUEVO CESFAM

Durante el 2022 se iniciará el proceso de licitación para comenzar con las obras a finales del segundo semestre del presente año

Miércoles 07 de julio 2021

Comisión de Salud del CORE sesionando en Perquenco

La comuna ya cuenta con los recursos para poder construir el anhelado Nuevo Cesfam. Se trata de casi 4 mil millones de pesos los que se invertirán para darle un giro a la infraestructura de salud municipal.

Todo esto gracias al respaldo que el Consejo Regional de La Araucanía le dio a la solicitud del alcalde Alejandro Sepúlveda, quien en su primera semana en ejercicio puso como prioridad número uno poder contar con estos recursos.

De esta forma, gestionando recursos con las autoridades regionales se comienza a cumplir con una de las necesidades más sentidas de la comunidad, que se merece una mejor Salud Municipal.

Actualmente este proyecto se encuentra en la etapa de recopilación de antecedentes por parte de Dirección de Arquitectura del ministerio de Obras Públicas para la elaboración del proceso de licitación.

PACIENTES POSTRADOS CONTARÁN CON CATRES CLÍNICOS

Durante el año se gestionarán más catres clínicos para ir en ayuda de las familias que lo necesitan

Martes 04 de enero 2021

Gracias a un convenio con la Fundación ACRUX; la misma que estuvo ejecutando en julio pasado un operativo médico de especialidades, 20 pacientes postrados de la comuna contarán con catres clínicos eléctricos.

Esto, sin duda es una importante ayuda para estos pacientes y sus familias, que lamentablemente no pueden acceder a este tipo de artículos que ayudan a mejorar su calidad de vida.

Para nuestro alcalde Alejandro Sepúlveda, la salud es una prioridad, por lo cual se seguirán realizando gestiones antes fundaciones ACRUX y ante las autoridades regionales y nacionales para seguir implementando mejorar en la salud municipal.

Alcalde recibiendo los catres clínicos

AGRICULTORES VERÁN MEJORADO SU SISTEMA DE RIEGO

Vecinos de la Comunidad Liencura fueron beneficiados con proyecto financiado por el CNR que les permitirá mejorar sus cultivos a través de riego tecnificado

Martes 21 de diciembre 2021

Nuestro alcalde Alejandro Sepúlveda acompañó a vecinos de la Comunidad Liencura que fueron beneficiados con un proyecto de Riego tecnificado de la CNR, el que fue gestionado por nuestro alcalde, cuando ejercía como concejal de la comuna. Además, se realizó capacitación teórica y practica en el uso de los implementos entregados para optimizar los recursos adquiridos. De este tipo de apoyos, gestiones y avances para el desarrollo productivo se trata la construcción del Perquenco que queremos.

El Arándano

Mundo Local

La Feria Libre es una instancia que los agricultores tienen para mostrar todo el esfuerzo, cariño y trabajo que despliegan día a día a los productos que cultivan y elaboran de manera familiar.

Si bien la Feria les aporta ingresos que les ayudan a sostener a vida familiar, también les deja grandes ganancias intangibles. El contacto con sus clientes, que saben que pueden adquirir en la feria, productos frescos y preparados con amor y dedicación.

Lo que habitualmente los clientes ven, es la Plaza de Armas de Perquenco con los puestos instalados esperando a quienes llegan a comprar a los cerca de 100 puestos que componen este lugar.

Pero lo que no se aprecia es todo el ritual que los feriantes realizan antes de instalarse.
Es el caso de Florentina Currilen, quien vive en la Comunidad Jacinta Millalen, única comunidad mapuche que lleva nombre de mujer.

Desde muy temprano, con frío o calor, el amor y pasión por los productos que se comercializan en nuestra comuna se reflejan en lo rico y sabroso que estos tienen.

Otro ejemplo de cariño y esfuerzo que le aporta un sello distintivo a la Feria de Perquenco, es el que nos comentó Raquel Neculhueque, famosa por sus flores y panes con chicharrones.

El trabajo de estas mujeres representa el esfuerzo y cariño que semana a semana despliegan las decenas de feriantes de Perquenco. Porque la Feria es un mundo, es nuestro Mundo Local.

Vida Social

Nuestro Alcalde Alejandro Sepúlveda junto a Carolina Ojeda Directora Cesfam en actividad Navideña en Pitraco.

Viejito Pascuero recorriendo diferentes comunidades entregando regalos.

Viejito Pascuero recorriendo diferentes comunidades entregando regalos.

Caravana Navideña recorriendo diferentes sectores de nuestra comuna.

Nuestro Alcalde Alejandro Sepúlveda compartiendo con vecinos y vecinas de nuestra comuna.

Nuestro Alcalde Alejandro Sepúlveda en la conformación de la nueva Asociación de Municipalidades del Gas a Precio Justo.

Cultura 2021

EXITOSO FESTIVAL DE LA VOZ DIGITAL

“Cantando desde casa” fue el nombre del Festival de la Voz que organizó la Unidad de Cultura y Turismo gracias proyecto financiado a través del FNDR

Diciembre 2021

En el marco de un proyecto FNDR, durante el mes de diciembre se llevaron a cabo las grabaciones y votaciones del Festival de la Voz Digital “Cantando desde Casa”.

En esta iniciativa participaron las mejores voces de nuestra comuna interpretando canciones de grandes artistas como por ejemplo de Ha Ash o de la estadounidense Billie Eilish.

Por medio de la redes sociales de la Unidad de Cultura se dieron a conocer a los y las participantes de este Festival y por ese mismo medio las personas desde sus casas y a través de sus teléfonos móviles podían votar por la participación que más les gustara.

VIADUCTO DE QUILLEM SERÍA DECLARADO MONUMENTO NACIONAL

Alcalde Alejandro Sepúlveda gestiona que Viaducto de Quillem sea declarado Monumento Nacional

Jueves 08 de julio 2021

Un recorrido por la localidad de Quillem realizó el alcalde Alejandro Sepúlveda Tapia junto al Seremi de las Culturas, las Artes y el Patrimonio, Enzo Cortesi. Esto con el propósito de avanzar en las gestiones para la declaratoria de Monumento Nacional del Viaducto Quillem.Además, aprovecharon la oportunidad de iniciar conversaciones para solicitar a la empresa de Ferrocarriles del Estado la cesión de la bodega de Quillem para transformarla en un sitio de interés patrimonial y espacio de desarrollo cultural para la localidad.

Ambas autoridades fueron acompañados por el director regional del Servicio Nacional del Patrimonio Cultural, Roberto Concha, el coordinador de Bibliotecas Públicas Jaime Naranjo, el concejal Mauricio Sandoval y el encargado de la Unidad de Cultura y Turismo Municipal, Paulo Ayala.

Alejandro Sepúlveda, Alcalde de Perquenco junto a Sermi de Culturas de la Región de La Araucanía, Sr. Enzo Cortesi, visitando el viaducto Quillem

PERQUENQUINO ESTUVO EN CELEBRACIÓN DEL DÍA DE LA MÚSICA

Aliwen Antu fue parte de los artistas que fueron convocados por la Seremi de Cultura para ser parte de la celebración regional del Día de la Música.

Sábado 02 de octubre 2021

En el marco del día de la música, el pasado 02 de octubre, nuestro querido Aliwen Antu se presentó en un evento regional de celebración del día de la música, una transmisión online que reunió a mas de 100 artistas de toda nuestra región.

Aliwen Antu fue seleccionado a nivel regional a través de una convocatoria que reúne a artistas de trayectoria y emergentes de todo el territorio.

Emprendimiento Local

TINAJAS DE RELAJACIÓN

Ubicado a pocos minutos del centro de la comuna se encuentran las Tinajas de Relajación, emprendimiento comunal que brinda un espacio para la relajación y pasar un buen momento en familia.

Una buena opción para aquellos que deseen pasar un momento distinto, y disfrutar de la naturaleza que nos brinda Perquenco y su extenso territorio.

\tinajaderelajacion

+56 9 4988 3605

Deporte 2021

FINAL CAMPEONATO FUTBOLITO VARONES TODO COMPETIDOR

Domingo 28 de noviembre 2021

A finales del mes de noviembre se llevó a cabo la realización de la Final del Campeonato Futbolito Varones Todo Competidor.

Durante la tarde del día de ayer, nuestro alcalde Alejandro Sepúlveda participó de la final de este campeonato, el cual dejó los siguientes lugares en la tabla:

1° lugar : Los Corre Caminos
2° lugar : Zona Alta
3° lugar : Deportivo San Luis
4° lugar : Deportivo Agrifor

Felicitamos a todos los participantes de estas categorías y a seguir compitiendo sanamente, junto a todas sus familias.

MASIVA PARTICIPACIÓN TUVO EL AEROBOX Y ZUMBA

Asistentes llegaron al estacionamiento del gimnasio municipal para ser parte de estos eventos organizados por la Unidad de Deportes.

Martes 19 de octubre 2021

La Unidad de Deportes llevó a cabo una masiva actividad deportiva a las afueras de nuestro gimnasio municipal en el mes de octubre pasado.

La actividad reunió a vecinas y vecinos que al ritmo de la Zumba y Aerobox pudieron realizar una agradable actividad física al aire libre.

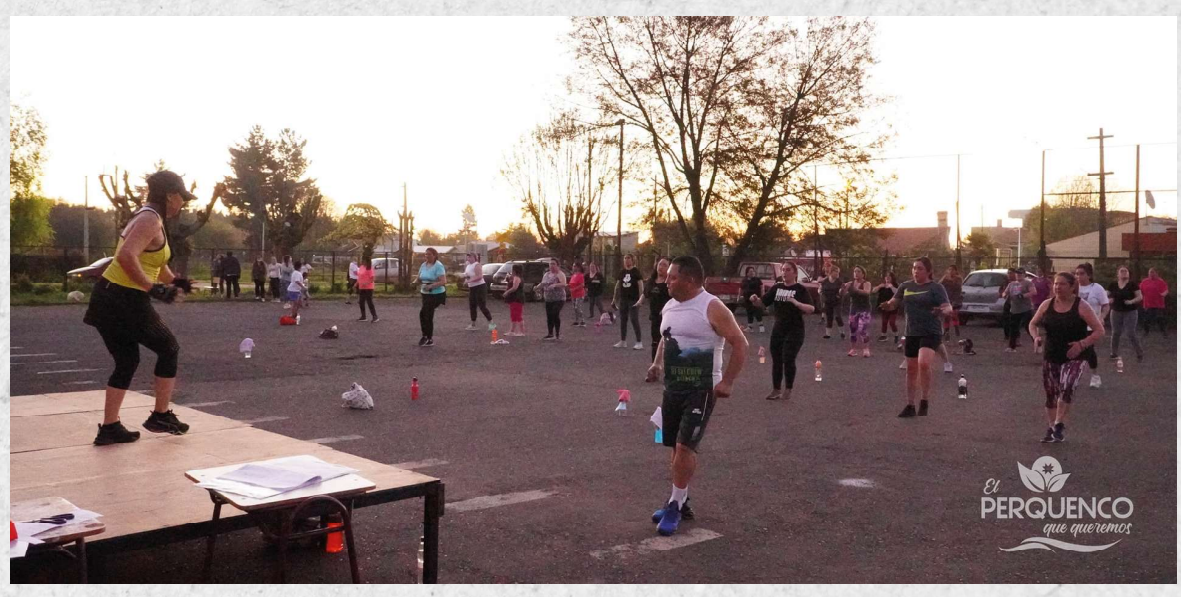

FAMILIAS SE VOLCARON AL DEPORTE

Corrida familiar se desarrolló por las calles de la comuna, con participación de grandes y chicos.

Sábado 16 de octubre 2021

El pasado mes de octubre en nuestra comuna se llevó a cabo una gran corrida familiar, que reunió a muchos a vecinos y vecinas de todas las edades, los cuales disfrutaron de esta oportunidad para hacer deporte en familia. Esta actividad fue organizada en conjunto con el CESFAM Federico Thieme.

Galería Deportiva

Alcalde Alejandro Sepúlveda junto a uno de los equipos ganadores.

Alcalde Alejandro Sepúlveda junto a jugadores ganadores.

Participantes de la Corrida Familiar de octubre pasado.

Alcalde Alejandro Sepúlveda junto a jugadoras ganadores.

Alcalde Alejandro Sepúlveda y el encargado de la Unidad de Deportes Cristóbal Chandía en ceremonia de premiación.

Alcalde Alejandro Sepúlveda junto a jugadores ganadores.

PROGRAMA RADIAL
PERQUENCO al Día
88.5 FM

Verano 2022

LUNES A VIERNES
12:00 A 13:00 HRS

88.5 FM

CONDUCE

CÉSAR ULLOA

+56 45 275 6299

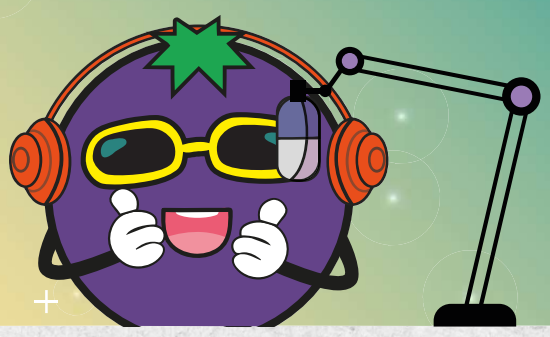

CESFAM
Federico Thieme
PERQUENCO

EQUIPO COVID
+56 9 6270 3065

Lunes a Jueves de 08:00 a 17:00 hrs.
Viernes de 08:00 a 15:30 hrs.

Números de Utilidad Pública

MUNICIPALIDAD
45 2 756 200

BOMBEROS PERQUENCO
45 2 537 026

EMERGENCIA MUNICIPAL
+56 9 8803 3479

SOME CESFAM
45 2 557 729 / 45 2537 170

SEGURIDAD CIUDADANA
+56 9 5910 0807

CARABINEROS PERQUENCO
45 2 466 720

Boletín El Arándano
Propiedad de la Municipalidad de Perquenco
Año 2022

Directora: Ignacia Molina
Edición Periodistica: Francisco Díaz
Diseño y Diagramación: Rolando Labrín
Fotografías e Imágenes: Daniel Basualto
Reportero : Waldo Lira

PROHIBIDA SU VENTA
DISTRIBUCIÓN GRATUITA

El PERQUENCO que queremos

Boletín El Arándano PERQUENCO
ENE 2022
Nº 1- AÑO 1

Encuéntranos en: www.perquenco.cl